



*Liberté • Égalité • Fraternité*  
RÉPUBLIQUE FRANÇAISE

AVEYRON

RECUEIL DES ACTES  
ADMINISTRATIFS SPÉCIAL  
N°12-2020-137

PUBLIÉ LE 1 OCTOBRE 2020

# Sommaire

## **DDCSPP12**

12-2020-09-30-001 - Composition du comité médical départemental et de la commission de réforme (2 pages) Page 3

## **DDT12**

12-2020-10-30-001 - Composition de la commission départementale de la préservation des espaces naturels, agricoles et forestiers (CDPENAF). Modificatif (4 pages) Page 6

12-2020-09-30-002 - Limitation des prélèvements et usages de l'eau pour faire face à une période de pénurie (9 pages) Page 11

DDCSPP12

12-2020-09-30-001

Composition du comité médical départemental et de la  
commission de réforme



**PRÉFET  
DE L'AVEYRON**

*Liberté  
Égalité  
Fraternité*

**Direction Départementale  
de la Cohésion Sociale et de  
la Protection des Populations**

**SERVICE SECRETARIAT GENERAL**

Arrêté n° 20200930-01 du 30 Septembre 2020

Objet : Composition du comité médical départemental et de la commission de réforme

---

LA PRÉFÈTE DE L'AVEYRON  
Chevalier de la Légion d'honneur

**VU** le décret n° 86-442 du 14 mars 1986 relatif à la désignation des médecins agréés, à l'organisation des comités médicaux et des commissions de réforme, aux conditions d'aptitude physique pour l'admission aux emplois et au régime des congés de maladie des fonctionnaires;

**VU** le décret n° 87-602 du 30 juillet 1987 pris pour l'application de la loi n° 84-53 du 26 janvier 1984 portant dispositions statutaires relatives à la fonction publique territoriale et relatif à l'organisation des comités médicaux, aux conditions d'aptitude physique et au régime des congés de maladie des fonctionnaires territoriaux;

**VU** le décret n° 88-386 du 19 avril 1988 relatif aux conditions d'aptitude physique et aux congés de maladie des agents de la fonction publique hospitalière;

**VU** l'arrêté préfectoral n° 20200925 du 25 septembre 2020 fixant la liste des médecins agréés généralistes et spécialistes du département de l'Aveyron;

**VU** l'arrêté de délégation de signature de monsieur Dominique Chabanet, Directeur Départemental de la Cohésion Sociale et de la Protection des Populations;

9, rue de Bruxelles  
BP 3125  
12031 RODEZ CEDEX 9  
Tél. : 05 65 73 52 06  
Mél. : ddcsp-cm-cr@aveyron.gouv.fr

1/2

**- A R R E T E -**

**Article 1<sup>er</sup>** : Les médecins agréés ci-après sont nommés pour 3 ans, membres du comité médical départemental et de la commission de réforme de l'Aveyron :

Titulaires :                      Mr le Dr CALMELS Jean-Pierre  
   Résidence Les Peyrières  
   12000 RODEZ CEDEX 9

   Mme le Dr KAYA VAUR Danièle  
   Hôpital Jacques Puel  
   12027 RODEZ CEDEX 9

Suppléants :                      Mme le Dr GARIN Véronique  
   44 Avenue Louis Tabardel  
   12740 SEBAZAC CONCOURES

   Mr le Dr PILLANT François  
   31 Boulevard de Verdun  
   12400 ST AFFRIQUE

   Mr le Dr PUEL Eric  
   5 Rue Peyrot  
   12000 RODEZ

   Mr le Dr SERVIERES Christian  
   1 Avenue du 10 Août  
   12300 DECAZEVILLE

**Article 2** : Toutes listes émises antérieurement au présent arrêté sont annulées

**Article 3** : Le Directeur Départemental de la Cohésion Sociale et de la Protection des Populations est chargé de l'exécution du présent arrêté.

Fait à Rodez, le 30 septembre 2020

Pour la Préfète et par délégation,  
le Directeur Départemental de la Cohésion Sociale et  
de la Protection des Populations,

Dominique CHABANET

**Signé**

DDT12

12-2020-10-30-001

Composition de la commission départementale de la  
préservation des espaces naturels, agricoles et forestiers  
(CDPENAF). Modificatif



Service Aménagement du  
Territoire Urbanisme et Logement

Arrêté n°

du 30 septembre 2020

**Composition de la commission départementale de la préservation des espaces  
naturels, agricoles et forestiers (CDPENAF).  
Modificatif**

---

**LA PRÉFÈTE DE L'AVEYRON**  
Chevalier de la Légion d'honneur

- VU le code rural et de la pêche maritime, notamment ses articles L.112-1-1 et D.112-1-11 ;
- VU le code de l'urbanisme dans sa rédaction au 01 janvier 2016, notamment ses articles L111-4, L111-5, L142-4, L142-5, L143-17, L143-20, L151-11, L151-12, L151-13, L153-16, L163-4, L163-8 ;
- VU la loi n° 82-213 du 2 mars 1982 modifiée, relative aux droits et libertés des communes, des départements et des régions ;
- VU la loi n° 2010-874 du 27 juillet 2010 relative à la modernisation de l'agriculture et de la pêche maritime ;
- VU la loi n°2014-58 du 27 janvier 2014 de modernisation de l'action publique territoriale et d'affirmation des métropoles ;
- VU la loi n° 2014-1170 du 13 octobre 2014 d'avenir pour l'agriculture, l'alimentation et la forêt ;
- VU l'ordonnance n°2004-637 du 1er juillet 2004 relative à la simplification de la composition et du fonctionnement des commissions administratives et à la réduction de leur nombre ;
- VU l'ordonnance n°2005-727 du 30 juin 2005 portant diverses dispositions relatives à la simplification des commissions administratives ;
- VU le décret n° 2004-374 du 29 avril 2004 relatif au pouvoir des préfets, à l'organisation et à l'action des services de l'État dans les régions et les départements ;
- VU le décret n° 2015-644 du 9 juin 2015 relatif à la commission départementale de la préservation des espaces naturels agricoles et forestiers (CDPENAF) ;
- VU l'arrêté préfectoral n° 2013073-0012 du 14 mars 2013 relatif à la représentation des organisations syndicales d'exploitants agricoles au sein de certains comités, commission et organismes en application des décrets n°90-187 et 2000-139 susvisés et par le décret n°2012-838 du 29 juin 2012 ;
- VU l'arrêté préfectoral n° 2014245 – 0006 du 2 septembre 2014 portant création et fixant la composition et le fonctionnement de la commission départementale de la consommation des espaces agricoles, et les arrêtés qui l'ont modifié, notamment celui du 07 octobre 2019 ;

Direction Départementale des Territoires  
9 rue de Bruxelles - ZAC de Bourran - BP 3370  
12 033 RODEZ Cedex 9  
Tél. : 05 65 73 50 00  
Mél. : ddt@aveyron.gouv.fr

VU les propositions de modification des représentants à la CDPENAF de l'Office National des Forêts ;

Sur proposition de de la secrétaire générale de la préfecture de l'Aveyron ;

**- A R R E T E -**

**Article 1<sup>er</sup>** : L'arrêté préfectoral du 27 juin 2019 portant composition de la commission départementale de la préservation des espaces naturels, agricoles et forestiers est abrogé ;

**Article 2** : La commission départementale de préservation des espaces naturels, agricoles et forestiers est présidée par Madame la Préfète du département de l'Aveyron ou son représentant.

Sont désignés comme membres de la commission départementale de préservation des espaces naturels, agricoles et forestiers :

**- au titre du conseil départemental de l'Aveyron :** Monsieur le président du conseil départemental ou son représentant :

Monsieur ANGLARS Jean-Claude, titulaire, ou sa suppléante Madame MAZARS Brigitte.

**- membres désignés par l'association des maires de l'Aveyron :**

• Maires :

Monsieur FABREGUES Raymond, Adjoint au Maire de SAINT-ROME-DE-CERNON, titulaire,

Monsieur SCHMITT Bertrand, Maire de SAINT-FELIX-DE-SORGUES, suppléant

Monsieur CAYLA Didier, Maire de BROMMAT, titulaire représentant les élus de la zone de montagne, ou son suppléant Monsieur ALAZARD Vincent, Maire de LAGUIOLE

• Président d'un établissement public ou d'un syndicat mixte mentionné à l'article L.122-4 du code de l'urbanisme :

Monsieur ROUQUETTE Dominique, 1er Vice-Président de la Communauté de Communes du Pays Rignacois, titulaire, ou son suppléant Monsieur LE MEIGNEN Jean Eudes, Président de la Communauté de Communes Aveyron Bas Ségala Viaur.

**- au titre des services de l'État :**

Monsieur le directeur départemental des territoires ou son représentant ;

**- au titre de la Chambre d'agriculture :**

Monsieur FAGEGALTIER Benoît, titulaire, ou sa suppléante Madame CANAC Adeline

**- au titre des organisations syndicales départementales représentatives au niveau départemental habilitées en application de l'article 1er du décret n°90-187 du 28 février 1990 :**

• Confédération Paysanne : Monsieur VU Sascha, titulaire, ou son suppléant Monsieur DOUSSET Gildas

• Coordination Rurale 12 : Monsieur LAPEYRE Pierre, titulaire, ou son suppléant Monsieur VERDIER Jean Noël

• Fédération Départementale des Syndicats d'Exploitants Agricoles de l'Aveyron (FDSEA) :

Monsieur SAINT AFFRE Laurent, titulaire, ou son suppléant Monsieur RIGAL Maxime



- Jeunes Agriculteurs de l'Aveyron :

Monsieur ESPINASSE Étienne, titulaire, ou son suppléant Monsieur GARRIGUES Michaël

**– au titre d'une association locale affiliée à un organisme national à vocation agricole et rurale agréé par arrêté du ministre en charge de l'agriculture :**

Association pour la promotion de l'agriculture biologique en Aveyron (APABA) :

Monsieur PAGES Gaby, titulaire, ou son suppléant Monsieur CARRIE Roland

**– au titre des propriétaires agricoles :**

Syndicat départemental de la propriété privée rurale :

Madame DU BOURG DE LUZENÇON Isabelle, titulaire, ou sa suppléante Madame COULON Alberte

**– au titre des propriétaires forestiers privés :**

Syndicat départemental des propriétaires forestiers de l'Aveyron :

Monsieur FOURY Stéphane, titulaire, ou sa suppléante Madame RIPOUL Clotilde

**– au titre des fédérations départementales ou interdépartementales des chasseurs :**

Fédération Départementale des chasseurs de l'Aveyron:

Monsieur VIGUIER Christian, titulaire, ou son suppléant Monsieur BETEILLE Didier

**– au titre de la chambre interdépartementale des notaires de l'Aveyron :**

Monsieur ESPINASSE Benoit, titulaire, ou son suppléant Monsieur SELIEYE Franck

**– au titre des associations agréées de protection de l'environnement, désignées par le préfet :**

- Comité du Causse Comtal :

Monsieur BOS Robert, titulaire, ou son suppléant Monsieur BUGAREL Jean-Louis.

- Centre Permanent d'Initiatives pour l'Environnement (CPIE) :

Madame MARANGONI Elsa, titulaire, ou sa suppléante Madame JULHES Marie-Hélène

**Article 3** : Dans les conditions prévues au 3e alinéa de l'article L112-1-1 du code rural et de la pêche maritime, le directeur de l'Institut national de l'origine et de la qualité (INAO) ou son représentant siège avec voix délibérative.

**Article 4** : Au titre des personnes qualifiées avec voix consultative, sans droit de vote, sont désignés :

- Monsieur SABY Gérard, représentant de la société d'aménagement foncier et d'établissement rural Aveyron-Lot-Tarn ;

- Monsieur LAVILLAUREIX Philippe, directeur de l'agence de l'Office National des Forêts, ou son suppléant Monsieur GRATIA Bruno, lorsque la commission traite de questions relatives aux espaces forestiers.

En tant que de besoin, la commission peut, sur décision de son président, entendre toute personne extérieure dont l'audition est de nature à éclairer ses délibérations. Les personnes ainsi entendues ne participent pas au vote.

**Article 5** : La secrétaire générale de la préfecture de l'Aveyron et le directeur départemental des territoires sont chargés, chacun en ce qui le concerne, de l'application du présent arrêté qui sera publié au recueil des actes administratifs de la préfecture.

Fait à Rodez, le 30 SEP 2020

Valérie MICHEL-MOREAUX

*Information : Le présent arrêté est susceptible de recours gracieux auprès de son auteur, hiérarchique auprès du ministre en charge de l'agriculture et de l'alimentation, ou contentieux auprès du tribunal administratif de Toulouse, et ce dans les deux mois suivant sa publication au recueil des actes administratifs de la préfecture de l'Aveyron. La saisine peut être effectuée via le téléservice Télérecours.*

DDT12

12-2020-09-30-002

Limitation des prélèvements et usages de l'eau pour faire  
face à une période de pénurie



Service eau, biodiversité, forêt

Arrêté n°            du 30 septembre 2020

Limitation des prélèvements et usages de l'eau pour faire face à une période de pénurie

---

**LA PRÉFÈTE DE L'AVEYRON**  
Chevalier de la Légion d'honneur

Vu le code de l'Environnement, et notamment les articles L 211-1 à L 211-13, L215-7, L 215-9, L 215-10, R 211-66 à R 211-71, R 216-9, R 214-1 à 56 ;

Vu le décret n° 62-1448 du 24 novembre 1962 modifié ;

Vu le décret n°2004-374 du 29 avril 2004 modifié relatif aux pouvoirs des préfets, à l'organisation et à l'action des services de l'État dans les régions et départements ;

Vu le Schéma Directeur Aménagement et de Gestion des Eaux du bassin Adour-Garonne ;

Vu l'arrêté préfectoral cadre n° 12-2018-08-07-001 du 7 août 2018 portant définition du cadre de mise en œuvre des mesures de restriction des prélèvements et usages de l'eau en fonction de l'évolution de l'état de la ressource ;

Vu l'arrêté inter-préfectoral du 20 juin 2016 portant autorisation unique pluriannuelle de prélèvement d'eau pour l'irrigation agricole pour le sous-bassin Tarn ;

Vu l'arrêté inter-préfectoral du 8 juillet 2016 portant autorisation unique pluriannuelle de prélèvement d'eau pour l'irrigation agricole pour les sous-bassin Aveyron et Lemboulas ;

Vu l'arrêté inter-préfectoral n° E-2016-222 du 10 août 2016 portant autorisation unique pluriannuelle de prélèvement d'eau pour l'irrigation agricole pour le sous-bassin Lot ;

Vu l'arrêté préfectoral du 8 juin 2020 portant homologation du plan annuel de répartition du sous-bassin Tarn pour la période 2020-2021 ;

Vu l'arrêté inter-préfectoral du 25 juin 2020 portant homologation du plan annuel de répartition du sous-bassin Lot pour la période 2020-2021 ;

Vu l'arrêté préfectoral du 26 juin 2020 portant homologation du plan annuel de répartition du sous-bassin Aveyron-Lemboulas pour la période 2020-2021 ;

Vu l'arrêté préfectoral du 20 août 2020 limitant les prélèvements et usages de l'eau pour faire face à une période de pénurie ;

Considérant les débits moyens journaliers constatés au droit des stations hydrométriques de références ;

Direction Départementale des Territoires  
9 rue de Bruxelles - ZAC de Bourran - BP 3370  
12 033 RODEZ Cedex 9  
Tél. : 05 65 73 50 00  
Mél. : ddt@aveyron.gouv.fr

Considérant que les règles de gestion définies par l'arrêté préfectoral du 7 août 2018 sus-mentionné pour renforcer ou assouplir les mesures de restriction sont vérifiées ;

Sur proposition du directeur départemental des territoires

**- A R R E T E -**

**Article 1<sup>er</sup> : Définition des mesures et des niveaux d'alerte**

L'évolution des débits moyens journaliers ou niveaux constatés aux points de référence précisés dans l'arrêté cadre du 7 août 2018, entraîne, pour certaines zones, la mise en œuvre des mesures définies aux articles 2, 3, 4, 5 et 6 du présent arrêté. Les dispositions antérieures qui ne seraient pas conformes au présent arrêté sont abrogées.

**Article 2 : Pour les prélèvements agricoles a des fins d'irrigation**

**2.1) Niveau d'alerte applicable :**

Conformément aux mesures présentées dans l'arrêté cadre susvisé et au vu de l'évolution des débits, les zones de gestion mentionnées ci-après sont soumises aux niveaux de restriction suivants :

ZONES DE GESTION		NIVEAU D'ALERTE APPLICABLE LE 3 OCTOBRE 2020 À 0H00	PRÉCÉDENT NIVEAU D'ALERTE
LOT AMONT	Rivière		
	Bassin		Niveau 1
LOT AVAL	Rivière		
	Bassin		Niveau 3
DOURDOU de CONQUES*		<b>Niveau 1</b>	Niveau 2
DIEGE*		<b>Niveau 1</b>	Niveau 2
AVEYRON AMONT (et Serre)*		Niveau 1	Niveau 1
AVEYRON MEDIAN*		Niveau 1	Niveau 1
AVEYRON AVAL			
ALZOU*		<b>Niveau 1</b>	Niveau 2
SERENE*		Niveau 1	Niveau 1
VIAUR	Rivière		Niveau 1
	Bassin		Vigilance
TARN en Aveyron			
DOURDOU DE CAMARES AMONT*		<b>Niveau 1</b>	Niveau 2
DOURDOU DE CAMARES AVAL (et Sorgues)			
RANCE*		<b>Niveau 1</b>	Niveau 2
ORB <sup>μ</sup>			Niveau 1
HERAULT <sup>μ</sup>			Vigilance

\* : Sur ces bassins sensibles, le niveau 1 de restriction est le niveau minimal en vigueur durant toute la campagne d'irrigation.

μ : Sur ces bassins concernant très minoritairement le département. Afin d'assurer une cohérence inter-départementale, les mesures qui s'appliquent sur les communes concernées par ces zones de gestion sont basées sur celles définies par les départements du Gard (zone de gestion HERAULT) et de l'Hérault (zone de gestion ORB) pour le bassin versant concerné.

La cartographie des zones est présentée en Annexe 1.

## **2.2) Mesures de restriction applicables :**

Les mesures de restriction d'usage et de prélèvement sont croissantes et cumulatives d'un niveau à l'autre. Ces mesures sont pour :

### **◆ Le niveau 1 :**

- Interdiction de prélever et d'irriguer tous les jours de 14h00 à 18h00 ;
- Les tours d'eau de niveau 1 sont mis en place sur les zones où ils ont été définis ;
- Fermeture de toutes les prises d'eau en rivière destinées à l'alimentation de retenues.

Il est rappelé que les plans d'eau déconnectés du réseau hydrographique ou respectant leurs obligations de débit réservé ou de transparence en étiage ne sont pas soumis aux mesures de restrictions sus-citées.

## **Article 3 : Prélèvements eau potable**

Aucune restriction.

## **Article 4 : Prélèvements industriels**

Les installations industrielles doivent limiter leurs prélèvements au strict débit nécessaire à leurs activités conformément à leurs arrêtés préfectoraux d'autorisation.

## **Article 5 : Arrosage des Golfs**

Quelle que soit l'origine de l'eau (milieu naturel ou réseau d'eau potable), les mesures de restriction liées à l'arrosage des golfs sont croissantes et cumulatives d'un niveau à l'autre.

### **5.1) Arrosage à partir du milieu naturel :**

Les mesures de restriction, applicables à l'arrosage des golfs à partir de prélèvements exercés sur le milieu naturel, à l'exception des réserves ou plans d'eau déconnectés du réseau hydrographique, sont pilotées sur la base de la zone de gestion agricole dans laquelle se situe le golf et sont calées sur les niveaux de restriction agricoles. Elles consistent :

#### **◆ En niveau 1 :**

- Interdiction d'arroser les terrains de golf de 8h00 à 20h00 ;
- Réduction de la consommation hebdomadaire d'eau de 15 % à 30 %.

### **5.2) Arrosage à partir du réseau d'eau potable :**

Les mesures de restriction, applicables à l'arrosage des golfs à partir du réseau d'eau potable, sont pilotées sur la base des seuils d'alerte et niveaux pour l'usage des réseaux d'eau potable.  
Aucune restriction.

## **Article 6 : autres prélèvements et usages**

Les mesures de restriction pour les autres prélèvements, effectués en rivière, en nappe souterraine ou en plan d'eau alimenté par un cours d'eau, et les usages sont appliquées sur la base des zones et des niveaux de restriction correspondants aux « prélèvements agricoles ». Ces mesures sont pour :

#### **◆ Le niveau 1 :**

- Interdiction de pratiquer du canyoning et de l'aqua-randonnée sur les cours d'eau et parties de cours d'eau classés en 1<sup>re</sup> catégorie piscicole ;
- Interdiction de procéder à des pompages aux fins d'arrosage de chantier de 14h00 à 18h00 (pour une alimentation à partir d'un prélèvement dans les eaux superficielles ou souterraines) ;
- Le prélèvement d'eau en vue du remplissage ou du maintien du niveau des plans d'eau de loisirs à usage personnel est interdit.

## **Article 7 : Date et durée d'application**

Date d'application : à compter du 3 octobre 2020 à 0H00.

Les mesures d'interdiction prescrites en fonction des niveaux d'alerte demeureront en vigueur tant que les prochaines observations de l'état de la ressource ne justifieront pas de nouvelles mesures. En tout état de cause, elles prendront fin le 1er novembre 2020 à 0h00.

#### **Article 8 : Infraction**

L'infraction au présent arrêté est passible d'une amende de 5<sup>e</sup> classe en application de l'article R 216-9 du code de l'environnement.

#### **Article 9 : Délai et voie de recours**

Le présent arrêté peut être déféré devant le Tribunal Administratif de Toulouse dans un délai de deux mois à compter de sa publication au recueil des actes administratifs de la préfecture.

#### **Article 10 : Publication**

Le présent arrêté sera publié au recueil des actes administratifs de la Préfecture, sera mis en ligne sur le site de la préfecture (<http://www.aveyron.gouv.fr/>) et sur le site national dédié au suivi des restrictions (<http://propluvia.developpement-durable.gouv.fr/>) et sera affiché dans chaque mairie du département.

Une copie de cet arrêté sera adressée :

- au Préfet coordonnateur du bassin Adour Garonne ;
- au ministère de la transition écologique et solidaire – Direction de l'Eau et de la Biodiversité ;
- aux présidents des commissions locales de l'eau des schémas d'aménagement et de gestion des eaux Tarn amont, Viaur, Célé, Orb – Libron, Lot Amont ;
- au président de la Fédération de Pêche de l'Aveyron ;
- au service départemental de l'OFB.

#### **Article 11 : Exécution**

La secrétaire générale de la préfecture de l'Aveyron, le sous-préfet de l'arrondissement de Millau, la sous-préfète de l'arrondissement de Villefranche de Rouergue, les maires des communes concernées, le directeur départemental de la sécurité publique, le colonel commandant le groupement de gendarmerie de l'Aveyron, le directeur départemental des territoires, le directeur départemental de la cohésion sociale et de la protection des populations, le directeur régional de l'environnement, de l'aménagement et du logement, le chef du service départemental de l'OFB sont chargés, chacun en ce qui le concerne, de l'exécution du présent arrêté.

Fait à Rodez, le 30 septembre 2020

La Prèfète

Valérie MICHEL-MOREAUX



Liberté • Égalité • Fraternité  
RÉPUBLIQUE FRANÇAISE

PREFET DE L'AVEYRON

DIRECTION  
DEPARTEMENTALE  
DES TERRITOIRES

Service Biodiversité  
Eau et Forêt  
UPE

## Restriction des prélèvements et usages situation applicable le 3 octobre 2020 à 00H00

1:856052

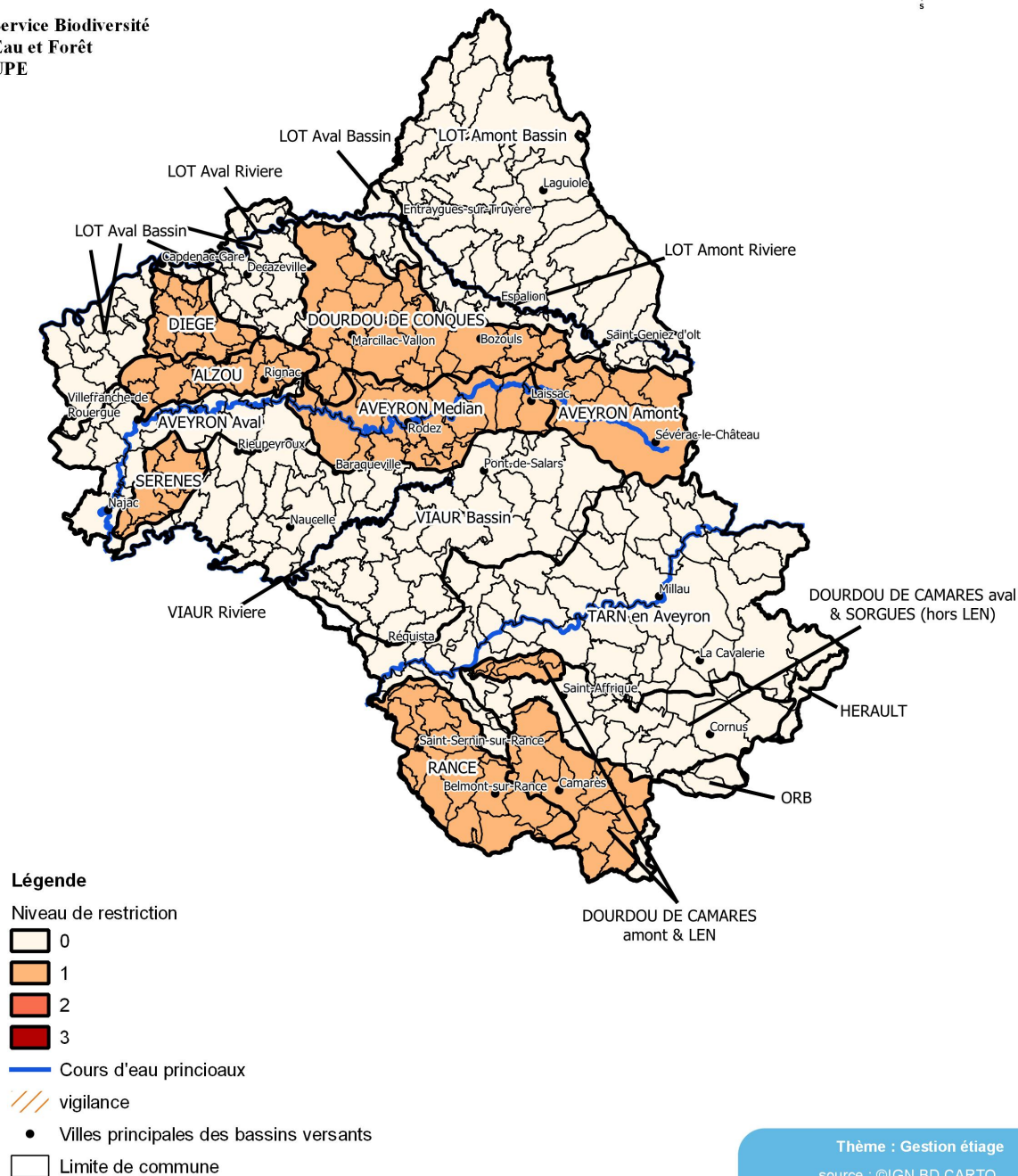

Thème : Gestion étiage  
source : ©IGN BD CARTO  
MAP\_RestrictionAgricultureCommune\_2020.qgs

Adresse postale : 9 rue de Bruxelles Bourran BP 3370 12033 RODEZ CEDEX 9  
Téléphone : 05 65 73 50 00 Courriel : ddt@aveyron.gouv.fr Site internet : <http://www.aveyron.gouv.fr>

Producteur : DDT12 - SBEF - UPE  
Date : 29/09/2020



Annexe 2: Liste des communes de chacune des zones de gestion définies pour les prélèvements agricoles

Communes	Zone(s) de gestion concernée(s)	Subdivision rivière
AGEN-D'AVEYRON	AVEYRON MEDIAN	
AGUESSAC	TARN	
ALMONT-LES-JUNIES	LOT AVAL	2
ALRANCE	TARN (à 75%) et VIAUR (à 25%)	
AMBEYRAC	LOT AVAL	2
ANGLARS-SAINT-FELIX	ALZOU	
ARGENCES-EN-AUBRAC	LOT AMONT	1
ARNAC-SUR-DOURDOU	DOURDOU DE CAMARES AMONT	
ARQUES	VIAUR	
ARVIEU	VIAUR	
ASPRIERES	LOT AVAL (à 70%) et DIEGE (à 30%)	2
AUBIN	LOT AVAL	
AURIAC-LAGAST	VIAUR	
AUZITS	LOT AVAL	
AYSSENES	TARN	
BALAGUIER D'OLT	LOT AVAL	2
BALAGUIER-SUR-RANCE	RANCE	
BARAQUEVILLE	AVEYRON MEDIAN (à 49%) et VIAUR (à 51%)	
BAS-SEGALA	AVEYRON AVAL (49%), SERENES (48%) et VIAUR (3%)	
BELCASTEL	AVEYRON MEDIAN (à 9%), ALZOU (à 32%) et AVEYRON AVAL (59%)	
BELMONT-SUR-RANCE	DOURDOU DE CAMARES AMONT (7%) et RANCE (93%)	
BERTHOLENE	AVEYRON MEDIAN (à 74%) et DOURDOU DE CONQUES (à 23 %)	
BESSUEJOULS	LOT AMONT	1
BOISSE-PENCHOT	LOT AVAL	2
BOR-ET-BAR	SERENES (à 33 %) et VIAUR (à 67%)	3
BOUILLAC	LOT AVAL	2
BOURNAZEL	LOT AVAL (à 27%) et ALZOU (à 73%)	
BOUSSAC	AVEYRON AVAL (à 19%) et VIAUR (à 79%)	
BOZOULS	LOT AMONT (à 13%) et DOURDOU DE CONQUES (à 87%)	
BRANDONNET	ALZOU (à 67%) et AVEYRON AVAL (à 33%)	
BRASC	TARN (à 64%) et RANCE (à 36%)	
BROMMAT	LOT AMONT	1
BROQUIES	TARN (à 87%), DOURDOU DE CAMARES AVAL (à 3%) et DOURDOU DE CAMARES AMONT (11 %)	
BROUSSE-LE-CHATEAU	TARN	
BRUSQUE	DOURDOU DE CAMARES AMONT	
CABANES	VIAUR	
CALMELS-ET-LE-VIALA	TARN (à 5.5 %), DOURDOU DE CAMARES AMONT (12 %) et DOURDOU DE CAMARES AVAL (à 82.5%)	
CALMONT	AVEYRON MEDIAN (à 7%) et VIAUR (à 93%)	3
CAMARES	DOURDOU DE CAMARES AMONT (à 92%) et RANCE (à 8%)	
CAMBOULAZET	VIAUR	3
CAMJAC	VIAUR	3
CAMPAGNAC	LOT AMONT (à 15%) et AVEYRON AMONT (à 85%)	
CAMPOURIEZ	LOT AMONT	1
CAMPUAC	DOURDOU DE CONQUES (à 35%), LOT AMONT (à 33%) et LOT AVAL (à 32%)	
CANET-DE-SALARS	VIAUR	
CANTOIN	LOT AMONT	1
CAPDENAC-GARE	LOT AVAL (à 63%) et DIEGE (à 37%)	2
CASSAGNES-BEGONHES	VIAUR	3
CASSUEJOULS	LOT AMONT	
CASTANET	VIAUR	
CASTELMARY	VIAUR	
CASTELNAU-DE-MANDAILLES	LOT AMONT	1
CASTELNAU-PEGAYROLS	TARN (à 88%) et VIAUR (à 12%)	
CAUSSE-ET-DIEGE	LOT AVAL (à 92%) et DIEGE (à 8%)	2
CENTRES	VIAUR	3
CLAIRVAUX-D'AVEYRON	DOURDOU DE CONQUES (à 87%) et AVEYRON MEDIAN (à 11%)	
COLOMBIES	AVEYRON AVAL (à 85%) et AVEYRON MEDIAN (à 14%)	
COMBRET	RANCE	
COMPEYRE	TARN	
COMPOLIBAT	ALZOU (à 28%) et AVEYRON AVAL (à 72%)	
COMPREGNAC	TARN	
COMPS-LA-GRAND-VILLE	VIAUR	3
CONDOM-D'AUBRAC	LOT AMONT	
CONNAC	TARN (à 92%) et VIAUR (à 8%)	
CONQUES-EN-ROUERGUE	DOURDOU DE CONQUES (à 77%) et LOT AVAL (23%)	2
CORNUS	DOURDOU DE CAMARES AVAL (72 %) et ORB (27 %)	
COUBISOU	LOT AMONT	1
COUPIAC	RANCE	
CRANSAC	LOT AVAL	
CREISSELS	TARN	
CRESPIN	VIAUR	3

Communes concernées par les zones de gestion : 1 : Lot amont rivière - 2 : Lot aval rivière - 3 : Viaur rivière

Communes	Zone(s) de gestion concernée(s)	Subdivision rivière
CURAN	VIAUR	
CURIERES	LOT AMONT	
DECAZEVILLE	LOT AVAL	2
DRUELLE-BALSAC	DOURDOU DE CONQUES (à 28%) et AVEYRON MEDIAN (à 74%)	
DRULHE	ALZOU (à 16%) et DIEGE (à 84%)	
DURENQUE	VIAUR	
ENTRAYGUES-SUR-TRUYERE	LOT AMONT (à 76%) et LOT AVAL (à 24%)	1 et 2
ESCANDOLIERES	LOT AVAL (à 81%), DOURDOU DE CONQUES (à 9%) et ALZOU (à 10%)	
ESPALION	LOT AMONT (à 91%) et DOURDOU DE CONQUES (à 9%)	1
ESPEYRAC	LOT AVAL	2
ESTAING	LOT AMONT	1
FAYET	DOURDOU DE CAMARES AMONT	
FIRMI	LOT AVAL	
FLAGNAC	LOT AVAL	2
FLAVIN	AVEYRON MEDIAN (à 58%) et VIAUR (à 42%)	3
FLORENTIN-LA-CAPELLE	LOT AMONT	1
FOISSAC	LOT AVAL	
FONDAMENTE	DOURDOU DE CAMARES AVAL (78 %) et ORB (22 %)	
GABRIAC	DOURDOU DE CONQUES	
GAILLAC-D'AVEYRON	AVEYRON AMONT	
GALGAN	LOT AVAL (à 35 %) et DIEGE (à 65 %)	
GISSAC	DOURDOU DE CAMARES AMONT	
GOLINHAC	LOT AMONT (à 58 %) et LOT AVAL (à 42 %)	1 et 2
GOUTRENS	DOURDOU DE CONQUES (à 28 %) et ALZOU (à 71 %)	
GRAMOND	VIAUR	
HUPARLAC	LOT AMONT	
LA BASTIDE-PRADINES	TARN	
LA BASTIDE-SOLAGES	TARN (à 40 %) et RANCE (à 60 %)	
LA CAPELLE-BALAGUIER	LOT AVAL	
LA CAPELLE-BLEYS	AVEYRON AVAL (à 21%), SERENES (à 23%) et VIAUR (à 56%)	
LA CAPELLE-BONANCE	LOT AMONT	1
LA CAVALERIE	TARN	
LA COUVERTOIRADE	TARN (à 5%), DOURDOU DE CAMARES AVAL (à 75%) et HERAULT (18 %)	
LA CRESSE	TARN	
LA FOUILLADE	AVEYRON AVAL (à 14%) et SERENES (à 86%)	
LA LOUBIERE	DOURDOU DE CONQUES (à 16%) et AVEYRON MEDIAN (à 84%)	
LA ROQUE-SAINTE-MARGUERITE	TARN	
LA ROUQUETTE	AVEYRON AVAL	
LA SALVETAT-PEYRALES	VIAUR	3
LA SELVE	VIAUR	
LA SERRE	RANCE	
LACROIX-BARREZ	LOT AMONT	1
LAGUIOLE	LOT AMONT	
LAISSAC-SEVERAC-L'EGLISE	AVEYRON AMONT (11%) et MEDIAN (89%)	
LANUEJOULS	ALZOU	
LAPANOUSE-DE-CERNON	TARN	
LASSOUTS	LOT AMONT (à 84%) et DOURDOU DE CONQUES (à 36%)	1
LAVAL-ROQUECEZIERE	RANCE	
LE CAYROL	LOT AMONT	
LE CLAPIER	Orb (100 %)	
LE MONASTERE	AVEYRON MEDIAN	
LE NAYRAC	LOT AMONT	1
LE TRUEL	TARN	
LE VIBAL	AVEYRON MEDIAN (à 18%) et VIAUR (à 82%)	
LEDERGUES	AVEYRON AVAL (à 45%) et VIAUR (à 55%)	
LE-FEL	LOT AMONT (à 22%) et LOT AVAL (à 78%)	1
LES ALBRES	LOT AVAL (à 53%) et DIEGE (à 47%)	
LES COSTES-GOZON	TARN (à 56%) et DOURDOU DE CAMARES AMONT (à 44%)	
LESCURE-JAOUL	SERENES (à 8%) et VIAUR (à 92%)	3
LESTRADE-ET-THOUELS	TARN (à 49%) et VIAUR (à 51%)	
L'HOSPITALET-DU-LARZAC	TARN (à 19%) et DOURDOU DE CAMARES AVAL (à 81%)	
LIVINHAC-LE-HAUT	LOT AVAL	2
LUC	AVEYRON MEDIAN (à 87%) et VIAUR (à 13%)	
LUGAN	LOT AVAL (à 51%) et DIEGE (à 49%)	
LUNAC	SERENES (à 87%) et VIAUR (à 13%)	3
MALEVILLE	AVEYRON AVAL (à 11 %) et ALZOU (à 89%)	
MANHAC	VIAUR	
MARCILLAC-VALLON	DOURDOU DE CONQUES	
MARNHAGUES-ET-LATOIR	DOURDOU DE CAMARES AVAL	
MARTIEL	LOT AVAL	
MARTRIN	RANCE	

Communes concernées par les zones de gestion : 1 : Lot amont rivière - 2 : Lot aval rivière - 3 : Viaur rivière

Communes	Zone(s) de gestion concernée(s)	Subdivision rivière
MAYRAN	AVEYRON MEDIAN (à 72%), DOURDOU DE CONQUES (à 11%) et AVEYRON AVAL (à 18%)	
MELAGUES	DOURDOU DE CAMARES AMONT (62 %) et ORB (38 %)	
MELJAC	VIAUR	
MILLAU	TARN	
MONTAGNOL	DOURDOU DE CAMARES AMONT (à 80%) et AVAL (à 20%)	
MONTBAZENS	LOT AVAL (à 5%) et DIEGE (à 95%)	
MONTCLAR	TARN (à 72%) et RANCE (à 28%)	
MONTEILS	AVEYRON AVAL	
MONTEZIC	LOT AMONT	1
MONTFRANC	RANCE	
MONTJAU	TARN	
MONTLAUR	DOURDOU DE CAMARES AMONT	
MONTPEYROUX	LOT AMONT	
MONTROZIER	AVEYRON MEDIAN (à 84%) et DOURDOU DE CONQUES (à 15%)	
MONTSALES	LOT AVAL	
MORLHON-LE-HAUT	SERENES (à 42%) et AVEYRON AVAL (à 58%)	
MOSTUEJOULS	TARN	
MOUNES-PROHENCoux	DOURDOU DE CAMARES AMONT (à 13%) et RANCE (à 87%)	
MOURET	DOURDOU DE CONQUES	
MOYRAZES	AVEYRON MEDIAN	
MURASSON	RANCE	
MUR-DE-BARREZ	LOT AMONT	
MURET-LE-CHATEAU	DOURDOU DE CONQUES	
MUROLS	LOT AMONT	
NAJAC	SERENES (à 14%) et AVEYRON AVAL (à 86%)	
NANT	TARN	
NAUCELLE	VIAUR	
NAUSSAC	DIEGE	
NAUVIALE	DOURDOU DE CONQUES	
OLEMPS	AVEYRON MEDIAN	
OLS-ET-RINHODES	LOT AVAL	
ONET-LE-CHATEAU	AVEYRON MEDIAN	
PALMAS-D'AVEYRON	AVEYRON AMONT (à 49%), MEDIAN (à 15%) et DOURDOU DE CONQUES (36%)	
PAULHE	TARN	
PEUX-ET-COUFFOULEUX	DOURDOU DE CAMARES AMONT (à 28%) et RANCE (à 72%)	
PEYRELEAU	TARN	
PEYRUSSE-LE-ROC	DIEGE	
PIERREFICHE	LOT AMONT (à 24%) et AVEYRON AMONT (à 75%)	
PLAISANCE	RANCE	
POMAYROLS	LOT AMONT	1
PONT-DE-SALARS	VIAUR	3
POUSTHOMY	RANCE	
PRADES-D'AUBRAC	LOT AMONT	1
PRADES-SALARS	VIAUR	
PRADINAS	VIAUR	
PREVINQUIERES	AVEYRON AVAL	
PRIVEZAC	ALZOU	
PRUINES	DOURDOU DE CONQUES	
QUINS	VIAUR	
REBOURGUILL	DOURDOU DE CAMARES AMONT (à 24%), TARN (à 50%) et RANCE (à 26%)	
REQUISTA	TARN (à 51%) et VIAUR (à 49%)	
RIEUPEYROUX	AVEYRON AVAL (à 45%) et VIAUR (à 55%)	
RIGNAC	ALZOU (à 74%) et AVEYRON AVAL (à 26%)	
RIVIERE-SUR-TARN	TARN	
RODELLE	LOT AMONT (à 7.5%) et DOURDOU DE CONQUES (à 92.5%)	
RODEZ	AVEYRON MEDIAN	
ROQUEFORT-SUR-SOULZON	TARN (à 68%) et DOURDOU DE CAMARES AVAL (à 34%)	
ROUSSENNAC	ALZOU (à 68%) et DIEGE (à 31%)	
RULLAC-SAINT-CIRQ	VIAUR	
SAINT-AFFRIQUE	DOURDOU DE CAMARES AMONT (25 %) et DOURDOU DE CAMARES AVAL (75 %)	
SAINT-AMANS-DES-COTS	LOT AMONT	
SAINT-ANDRE-DE-NAJAC	AVEYRON AVAL (à 23%), SERENES (à 22%) et VIAUR (à 55%)	3
SAINT-ANDRE-DE-VEZINES	TARN	
SAINT-BEAULIZE	DOURDOU DE CAMARES AVAL	
SAINT-BEAUZELY	TARN (à 95%) et VIAUR (à 5%)	
SAINT-CHELY-D'AUBRAC	LOT AMONT	
SAINT-CHRISTOPHE-VALLON	DOURDOU DE CONQUES (à 96%) et LOT AVAL (à 14%)	
SAINT-COME D'OLT	LOT AMONT	1
SAINTE-CROIX	LOT AVAL (à 89%) et AVEYRON AVAL (à 10%)	
SAINTE-EULALIE-DE-CERNON	TARN (à 47%) et DOURDOU DE CAMARES AVAL (à 53%)	
SAINTE-EULALIE D'OLT	LOT AMONT	1
SAINTE-JULIETTE-SUR-VIAUR	VIAUR	3
SAINTE-RADEGONDE	AVEYRON MEDIAN	
SAINT-FELIX-DE-LUNEL	DOURDOU DE CONQUES (à 69%) et LOT AVAL (à 31%)	

Communes concernées par les zones de gestion : 1 : Lot amont rivière - 2 : Lot aval rivière - 3 : Viaur rivière

Communes	Zone(s) de gestion concernée(s)	Subdivision rivière
SAINT-FELIX-DE-SORGUES	DOURDOU DE CAMARES AMONT (à 19%) et AVAL (à 81%)	
SAINT GENIEZ D'OLT-ET-D'AUBRAC	LOT AMONT	1
SAINT-GEORGES-DE-LUZENCON	TARN	
SAINT-HYPPOLYTE	LOT AMONT	1
SAINT-IGEST	ALZOU (à 30%) et DIEGE (à 70%)	
SAINT-IZAIRE	DOURDOU DE CAMARES AMONT (9 %) DOURDOU DE CAMARES AVAL (à 42%) et TARN (à 49%)	
SAINT-JEAN-D'ALCAPIES	DOURDOU DE CAMARES AVAL	
SAINT-JEAN-DELNOUS	AVEYRON AVAL (à 20%), TARN (à 46%) et VIAUR (à 34%)	
SAINT-JEAN-DU-BRUEL	TARN	
SAINT-JEAN-ET-SAINT-PAUL	TARN (à 5%) et DOURDOU DE CAMARES AVAL (à 95%)	
SAINT-JUERY	TARN (à 32%) et RANCE (à 68%)	
SAINT-JUST-SUR-VIAUR	VIAUR	3
SAINT-LAURENT-DE-LEVEZOU	TARN (à 53%) et VIAUR (à 47%)	
SAINT-LAURENT-D'OLT	LOT AMONT	1
SAINT-LEONS	TARN (à 89%) et VIAUR (à 11%)	
SAINT-MARTIN-DE-LENNE	LOT AMONT (à 21.5%) et AVEYRON AMONT (à 78.5%)	
SAINT-PARTHEM	LOT AVAL	2
SAINT-REMY	ALZOU	
SAINT-ROME-DE-CERNON	TARN	
SAINT-ROME-DE-TARN	TARN (à 86%) et DOURDOU DE CAMARES AMONT (à 14%)	
SAINT-SANTIN	LOT AVAL	2
SAINT-SATURNIN-DE-LENNE	LOT AMONT (à 21%) et AVEYRON AMONT (à 79%)	
SAINT-SERNIN-SUR-RANCE	RANCE	
SAINT-SEVER-DU-MOUSTIER	RANCE	
SAINT-SYMPHORIEN-DE-THENIERES	LOT AMONT	1
SAINT-VICTOR-ET-MELVIEU	TARN	
SALLES-COURBATIES	DIEGE	
SALLES-CURAN	TARN (à 40%) et VIAUR (à 58%)	
SALLES-LA-SOURCE	DOURDOU DE CONQUES (à 87%) et AVEYRON MEDIAN (à 13%)	
SALMIECH	VIAUR	
SALVAGNAC-CAJARC	LOT AVAL	2
SANVENSA	SERENES (à 34%) et AVEYRON AVAL (à 66%)	
SAUCLIERES	TARN (21%), HERAULT (73 %) et DOURDOU DE CAMARES AVAL (6 %)	
SAUJAC	LOT AVAL	2
SAUVETERRE-DE-ROUERGUE	VIAUR	
SAVIGNAC	LOT AVAL (à 43%) et AVEYRON AVAL (à 57%)	
SEBAZAC-CONCOURES	DOURDOU DE CONQUES (à 88%) et AVEYRON MEDIAN (à 12%)	
SEBRAZAC	LOT AMONT	1
SEGUR	VIAUR	
SENERGUES	DOURDOU DE CONQUES (à 47%) et LOT AVAL (à 53%)	2
SEVERAC-D'AVEYRON	AVEYRON AMONT (à 86%) et TARN (à 14%)	
SONNAC	LOT AVAL (à 8%) et DIEGE (à 92%)	
SOULAGES-BONNEVAL	LOT AMONT	
SYLVANES	DOURDOU DE CAMARES AMONT	
TAURIAC-DE-CAMARES	DOURDOU DE CAMARES AMONT(77 %) et ORB (23 %)	
TAURIAC-DE-NAUCELLE	VIAUR	3
TAUSSAC	LOT AMONT	
TAYRAC	VIAUR	
THERONDELS	LOT AMONT	1
TOULONJAC	ALZOU (à 5%) et AVEYRON AVAL (à 95%)	
TOURNEMIRE	TARN	
TREMOUILLES	VIAUR	3
VABRES-L'ABBAYE	DOURDOU DE CAMARES AMONT (à 75%) et AVAL (à 17%) et TARN (à 8%)	
VAILHOURLES	LOT AVAL (à 6%) et AVEYRON AVAL (à 94%)	
VALADY	DOURDOU DE CONQUES	
VALZERGUES	LOT AVAL	
VAUREILLES	DIEGE	
VERRIERES	TARN	
VERSOLS-ET-LAPEYRE	DOURDOU DE CAMARES AVAL	
VEYREAU	TARN	
VEZINS-DE-LEVEZOU	VIAUR	
VIALA-DU-PAS-DE-JAUX	TARN (à 45%) et DOURDOU DE CAMARES AVAL (à 55%)	
VIALA-DU-TARN	TARN	
VILLECOMTAL	DOURDOU DE CONQUES (à 94%) et LOT AVAL (à 5%)	
VILLEFRANCHE-DE-PANAT	TARN (à 91%) et VIAUR (à 9%)	
VILLEFRANCHE-DE-ROUERGUE	ALZOU (à 21%) et AVEYRON AVAL (à 79%)	
VILLENEUVE	ALZOU (à 33%), LOT AVAL (à 53%) et DIEGE (à 13%)	
VIMENET	AVEYRON AMONT	
VIVIEZ	LOT AVAL	

Communes concernées par les zones de gestion : 1 : Lot amont rivière - 2 : Lot aval rivière - 3 : Viaur rivière